

CAMPEONATO DE ASTURIAS DE PIRAGUA-CROSS MASTER

BASES DE COMPETICIÓN-INVITACIÓN

Art. 1.- Organización:

La Organización técnica de esta Competición corresponderá a la Federación de Piragüismo del Principado de Asturias (FPPA) y su ejecución técnica al Club Los Cuervos Klöckner Pentaplast de Pravia.

Art. 2.- Comité de Competición

Según lo estipulado en los reglamentos de la RFEP

Art. 3.- Jueces:

Serán nombrados por el Comité del Técnico de Árbitros

Art. 4.- Lugar Fecha y Hora

Lugar: San Juan de la Arena (Soto del Barco)

Fecha: 21 de enero de 2023

Hora: 11:00h. **Reunión de Delegados** , lugar donde se realizan las confirmaciones de las inscripciones, ya que puede haber cambios en el recorrido de la prueba (Casa del Mar)

12:30 h. Comienzo de la prueba.

Art. 5.- Inscripciones

Las embarcaciones de equipo deberán estar formadas por palistas del mismo club. Cada club podrá inscribir como titulares de esta competición el número de palistas que considere oportuno.

Aquellas embarcaciones que no figuren inscritas como titulares en la prueba **no podrán participar**.

LAS INSCRIPCIONES SE REALIZARÁN OBLIGATORIAMENTE EN LA PLATAFORMA WWW.FASPIRAGUISMO.NET HASTA EL DÍA 18 DE ENERO.

Art. 6.- Participación

Para que un club pueda participar en esta competición deberá cumplir los requisitos siguientes:

- a) Estar al corriente de pago de las diferentes cuotas con la FPPA.
- b) Será obligatorio que cada club nombre, mediante autorización por escrito, un jefe de equipo mayor de edad en posesión de la licencia en vigor expedida por la FPPA.

- c) El incumplimiento de cualquiera de estos requisitos llevará consigo la no admisión, del club en cuestión, para participar en esta competición.

Para que un piragüista pueda participar ha de tener la licencia en vigor del año en curso.

Art. 7.- Categorías y modalidades

Las categorías y modalidades que podrán participar en esta competición son las siguientes:

Kayak: Hombres y mujeres 35-39 K1 y K2
 Hombres y mujeres 40-44 K1 y K2
 Hombres y mujeres 45-49 K1 y K2
 Hombres y mujeres 50-54 K1 y K2
 Hombres y mujeres 55-59 K1 y K2
 Hombres y mujeres 60-64 K1 y K2
 Hombres y mujeres 65-69 k1 y K2
 Hombres y mujeres 70-74 K1 y K2
 Hombres y mujeres 75-79 K1 y K2
 Mixto K1 y K2

Canoa: Hombres y mujeres 35-39 C1 y C2
 Hombres y mujeres 40-44 C1 y C2
 Hombres y mujeres 45-49 C1 y C2
 Hombres y mujeres 50-54 C1 y C2
 Hombres y mujeres 55-59 C1 y C2
 Hombres y mujeres 60-64 C1 y C2
 Hombres y mujeres 65-69 C1 y C2
 Hombres y mujeres 70-74 C1 y C2
 Hombres y mujeres 75-79 C1 y C2
 Mixtos C1 y C2

Cuando no exista el mínimo nº de palistas para poder competir en un grupo determinado (es decir 3 palistas de, al menos, 2 clubs distintos), éste se agrupará con el grupo anterior. Ejemplo: si solamente hubiera 2 palistas de 45 a 49 años, éstos participarían con el grupo de 40 a 44 años.

Cuando en un grupo no haya inscritos tres deportistas de dos clubes diferentes, y no tenga posibilidad de crear categoría descendiendo, la categoría automáticamente superior, descenderá de categoría.

Art. 8.- Distancias

Corriendo 1,5 Km y en piragua 6 Km

Art. 9.- Recorrido:

Saldrán todos los participantes, provistos cada uno con su pala, al principio del puerto deportivo de San Juan de la Arena, en carrera a pie hasta el lugar donde se habrán depositado previamente las piraguas, en la punta del arenal, realizando el primero de los porteos.

Se subirán a las embarcaciones, remaran hasta la boya de desmarque situada a 100m enfrente al porteo, dejándola a mano izquierda y remontarán la Ría hasta que se encuentren con una ciaboga que estará situada unos 1000 metros aguas arriba; esta ciaboga se tomará, debido a las condiciones de la marea, **dejando la misma a la izquierda de la embarcación.**

Se descenderá hasta la punta del arenal de la playa, para realizar el segundo de los porteos, y seguir hasta el Puerto de San Juan de la Arena.

Todos los participantes seguirán dejando el pantalán a mano izquierda, se subirá otra vez la ría hasta la ciaboga situada unos 1000 metros aguas arriba; esta ciaboga se tomará otra vez la misma a la izquierda de la embarcación. Se descenderá hasta la punta del arenal de la playa, para realizar el tercero de los porteos y seguir hasta el Puerto de San Juan de La Arena. En este momento finalizará la prueba para todas las categorías. La meta se situará a la altura de la rampa de acceso al puerto de San Juan de la Arena.

Estas embarcaciones deberán abandonar el Campo de Regatas una vez finalizado su recorrido, siendo motivo de descalificación su continuación en el mismo.

****Se recomienda el uso de calzado deportivo para la carrera****

Art. 10.-Plano del Recorrido

En documento adjunto, a su vez en el momento de efectuar la inscripción se entregará a cada Delegado de Club un plano del recorrido.

Art. 11.- Control de Licencias y Embarcaciones.

Se realizará un control de licencias, uniformidad y embarcaciones antes de dar comienzo la prueba.

Art.12.- Puntuación y Clasificación.

a) PUNTUACIÓN INDIVIDUAL:

En cada una de las pruebas que componen esta Regata, únicamente puntuarán las primeras 18 embarcaciones que entren en meta, dentro del tiempo de cierre de control, asignándole a cada una de ellas los siguientes puntos:

<u>Clasificación</u>	<u>Puntos</u>
1	33
2	27
3	21
4	15
5	14
6	13
7	12
8	11
9	10
10	9
11	8
12	7
13	6
14	5
15	4
16	3
17	2
18	1

A efectos de puntuación, en cada categoría y modalidad, deben tomar la salida, como mínimo, tres embarcaciones de dos clubes distintos. Obteniendo puntuación todas las embarcaciones que lleguen a meta dentro del tiempo de cierre de control.

Ocupan lugar, pero no puntúan, cuando haya más de una embarcación del mismo club dentro de las dieciocho primeras en cualquiera de las pruebas que compone la competición.

b) PUNTUACIÓN POR CLUBES.

La puntuación de un club, se obtendrá con la suma de todas las puntuaciones individuales obtenidas por sus embarcaciones.

En caso de que dos o más clubes obtengan el mismo número de puntos el desempate se realizará de acuerdo con lo establecido en el reglamento de Ascensos, Descensos, Travesía y Maratón.

Art. 13.- Títulos

Por Palistas

Los tres primeros palistas clasificados, en cada una de la categoría y modalidad de esta Regata, obtendrá los siguientes títulos:

Palista Campeón de Asturias de veteranos de Piragua-cross

Palista Subcampeón de Asturias de veteranos de Piragua-cross

Palista Tercer clasificado en el Campeonato de Asturias de veteranos de Piragua-cross

Por Clubes

Club Campeón de Asturias de veteranos de Piragua-cross

Club Subcampeón de Asturias de veteranos de Piragua-cross

Club Tercer Clasificado de Asturias de veteranos de Piragua-cross

Art. 14.- Recogida de Trofeos

Los palistas galardonados deberán recoger su trofeo inexcusablemente con el atuendo deportivo del club al que representa.

En aquellos casos que por causas justificadas los ganadores no puedan recoger el trofeo será obligatorio que lo recoja el jefe de equipo y en caso de que tampoco fuera retirado por este, en el acto de entrega de trofeos, ya no se haría entrega posteriormente del mismo, y el organizador podría retirarle parte de la subvención. Quedando a demás sujeto a las posibles responsabilidades de carácter disciplinario en que pudiera incurrir tanto el palista como el jefe de equipo.

El Organizador deberá contar con un recinto debidamente acotado para la entrega de trofeos.

Art. 15- Normas de Seguridad:

Será obligatorio el uso de chaleco salvavidas homologado en la categoría de Cadetes.

Art 16.- Otras normas.

Si alguna cosa no aparece reflejada en este reglamento, se remitirá a lo establecido en los reglamentos de la RFEP para este tipo de pruebas.



Centro de Tecnificación Deportiva de Trasona – 33468 – Trasona / +34 985 57 40 42 / www.faspiraguismo.com / faspiraguismo@gmail.com

CAMPEONATO DE ASTURIAS DE PIRAGUACROS

- CARRERA A PIE: 1 KM
- PORTEOS: Aprox. 100m cada uno
- CIRCUITO EN AGUA: 3km/Vuelta

META

SALIDA

PANTALÁN

COLOCACIÓN DE PIRAGUAS

PORTEO 1

PORTEOS 2 Y 3

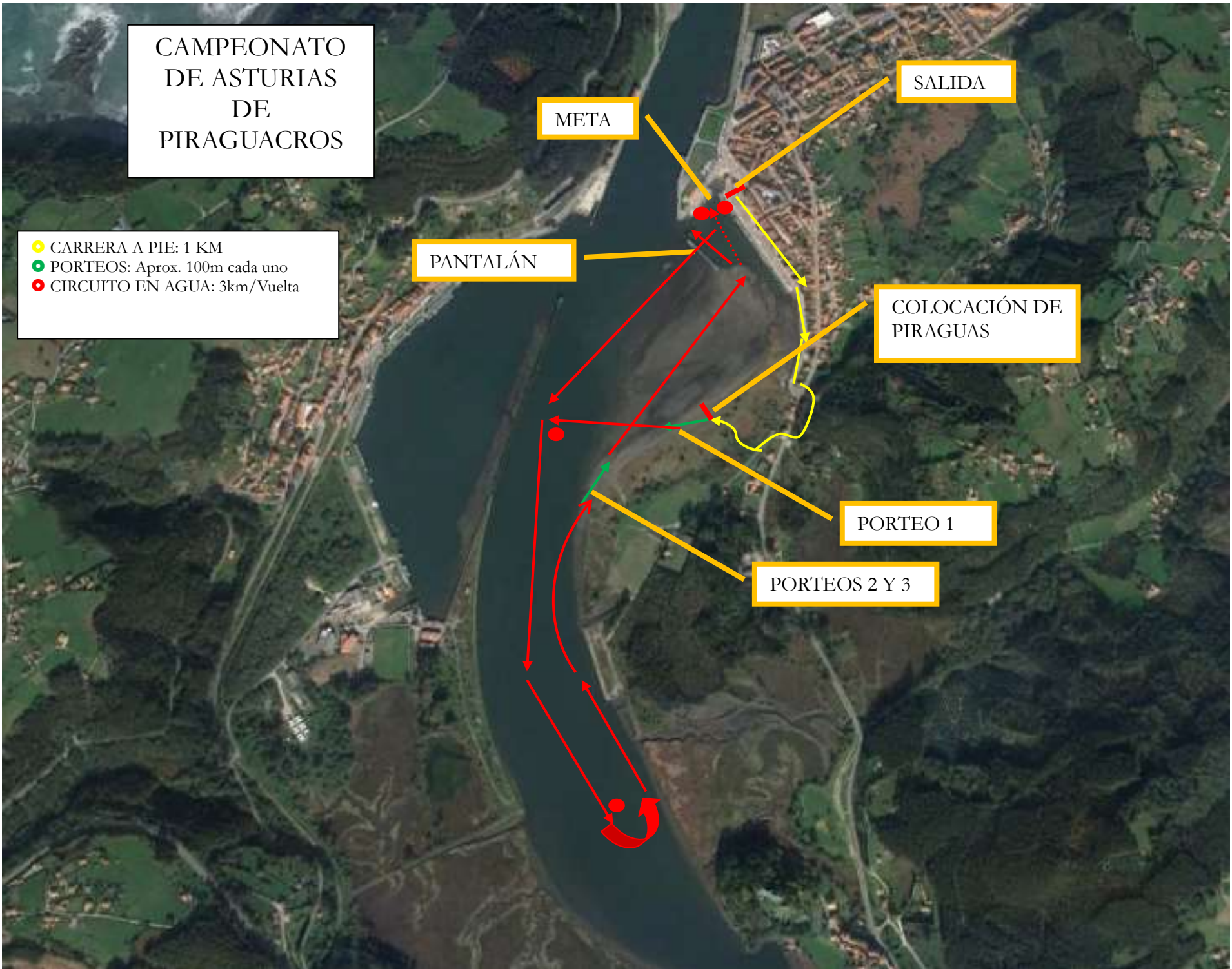

ZONA DE APARCAMIENTO PARA FURGONETAS Y REMOLQUES

